Sahib ve Başmuharriri
SIRRI SANLI
İDARE HANESİ
İzmir Birinci BEYLER SOKAĞINDA
Dercedilmiyen evrak iade edilmez

Halkın Sesi
HAKKIN SESIDIR

Neşriyat Âmiri SIRRI SANLI
ABONE ŞERAİTİ
Seneliği 7, Altı Aylığı 4 Liradır, Günü Geçmiş Nüshaların Beheri 15 Kuruştur.
(Halkın Sesi) Matbaasında Basılmıştır

BEŞİNCİ SENE No: 2435 | 2 NİSAN 1935 SALI | TEL: 3503 (100 PARA)

ALMANYANIN MAKSADI?!

Çelik ağlarımız yurd içinde her gün genişliyor

Ankara 1 (AA)— Aldığımız malûmata göre, nafia işleri bakanlığı yaptırılmakta olan demiryolları üzerinde 47 kilometre uzunluğunda üç kısmın inşaatını münakasaya

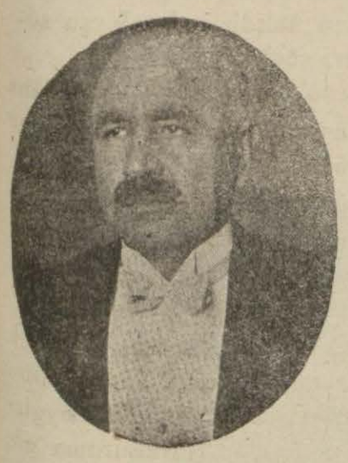

Nafıa bakanı
BAY ALİ

koymuştur. Bu ay içinde ihalesi yapılacak olan bu kısımlar şunlardır:

Filyos-Ereğli hattı üzerinde ikinci kısmın inşaatı. Aydın hattının iki noktasında, Burdur ve Isparta kısımları.

Bunlardan Filyos - Ereğli hattı üzerinde, Çatalağzı-Zonguldak arasındaki 10 kilometrelik ikinci kısmın inşaatı takriben 2,400,000 liraya mal olacak 937 senesi Mayıs sonunda ikmal edilmiş bulunacaktır.

Bundan önce ihalesi yapılan ve Filyostan başlıyarak Çatalağzına kadar olan 16 kilometrelik kısmın inşaatı 1936 Martı içinde ikmal edilmiş bulunacağına göre Mayıs sonuna doğru Filyos - Ereğli hattı üzerinde 26 kilometrelik bir kısım inşa edilmiş bulunacaktır. Bu hat üzerinde geri kalan 48 kilometrelik kısmın inşaatı ise bilahara yapılacaktır.

Bu münasebetle şunu da ilâve edelim ki Filyos - Ereğli hattının Çatalağzından Ereğliye kadar olan ve kömür havzrsından geçen kısmı evvelce karar uerildiği gibi elektrikle işliyecektir.

Bnrdur ve Isparta kısımlarının inşaatına gelince; bunların Aydın hattı üzerinde Baladız istasyonundan başlıyarak Burdura kadar olan Afyon - Antalya hattının bir kısmını teşkil eden 24 kilometrelik k sım ise 1936 Birinciteşrin sonunda ikmal edilmiş bulunacaktır.

Yine Aydın hattı ise ayni suretle 1936 Birinciteşrin so nunda bitrilmiş olacaktır.

Almanya Harb İstemiyormuş

Almanya Propaganda Nazırı
DR. GÖEBELS

Karlsruhe 1 (A.A) — B. Göbels demiştir ki:

" Kimseyi tehdit etmiyoruz. Fakat kimsenin de bizi thdit etmesine müsaade ede meyiz. Biz mukadderatına hâkim bir devlet olduk. Almanya harbı düşünmiyor. Bundan bahsedenler katil gevezelerdir. Almanya Polun ya koridorunu Çekoslovakyanın bir kısmını, Avusturyayı, Alsas - Loreni ve daha başka toprakları istemiş değildir. Böyle yalan havadisler neşreden yabancı gazete ler sulhu karıştırmaktadırlar. Devlet adamlarının birbirlerine hürmete istinad eden bir sulh kurmaları için bütün dünyaya hitab ediyorum:

[Almanya en eyi askerlerini ve servetini sulh yoluna koyarak onun hizmetine girecektir.]

Bay Eden Moskovadan sonra Varşovaya gitti

İngiltere, Sovyet Rusyadan sonra Lehistanlada anlaşırsa Almanya büyük bir darbe yemiş olacak

Vaşova 1 (A.A) — Bay Edenin ziyaret broğramı şudur:

Salı başbakan ile görüme reisicumhur tarafından kabul ve dış bakanı nezdinde akşam yemeği. Çarşamba İngiliz büyük elçiliğinde öğle yemeği ve Avrupa duruma hakkında görüşmeler.

Bay Eden şu beyanatta bulunmuştur:

Şahsi temas ve intibaların ehemmiyeti az görülmektedir. Bu görüşmelerin takib edilen amaca en iyi yardımcı olacaklarına kaniim.

Sıkı bir iş beraberliği ve doğrudan doğruya temaslar uluslar derneği sisteminin esaslı unsurlarıdır. İngiltere ile Lehistan siyasaları ise bu sisteme dayanmaktadır. Lehistan hükûmeti mümessilleriyle görüşmelerin bu eserin tahakkukunda mühim bir rol oynıyacaktır. Büyük memleketinizi ziyaretimi ve Mareşal Pilsudski ile şahsen görüşmek fırsatını memnuniyetl telâkki ediyorum.

Moskova 1 (A.A) — B. Eden Sovyet Rusya ve Lehistan sınırlarını geçerken B. Litvinofa bir telgraf göndermiş ve Sovyet Rusyada geçirdiği müddet zarfında hakkında gerek B. Litvinof ve gerek diğer Sovyet ricali tarafından gösterilen samimî hüsnü kabulden dolayı teşekkürlerini bildirmiştir.

İngiliz-Sovyet Anlaşması

Alman Dış Bakanı
BAY NÖRAT

Londra (Radyo)— Bütün İngiliz marbuatı İngiliz nazırlarının son günlerde yapmış oldukları seyahatlere uzun makaleler tahsis etmektedirler.

Son İngiliz Sovyet anlaşması hakkında mütalealar yürüten gazeteler, bunun Alman diplomatlarının beceriksizliği yüzünden ve Sovyetlerin gösterdiği hüsnüniyetten doğduğunu kaydetmektedirler.

Alman Adliyesinde Değişiklik..

Berlin 1 (A.A) — Adliye bakanı B. Guertner Volkişer Beobahter gazetesine, adliye işlerinin ve 1 Nisandan itibaren adliye idaresinde çalışan memur ve müstahdemlerin Alman adliyesi servisine gçeceklerini söylemiştir.

Sovyet Rusya

Harba Hazır Olmalı!

Viyana (Radyo) — " Niyu Frey Pres „ gazetesi yazıyor:

Moskovada Çeka'nın resmî bir toplantısında söz söyliyen B. Kalemin demiştir ki:

" Rus ordusunun mermilerinin hazır ve kılıçlarının bilenmiş olduğunu bana haber veriyorlar. Fakat birdenbire patlıyacak olan bir harb için bu kâfi değildir.

Harb fabrikalarımızda en büyük memundan en küçük amelesine kadar herkes zafer için çalışmalıdır.

Orduya lâzım olan techizatı temin etmek kolaydır. Fakat ayni zamanda da Kızıl ordu zabitlerinin asrî bilgisi ile mücehhez olması şarttır.

Harb ümid edilmedik bir anda patlıyabilir. Bunan için dir ki, her an harba hazır olmalıyız. „

İtalyanın

Yeni Afrika ordusu kumandanı

Roma (Hususî) — Kral Eritre umumi valisi bay Bono şark Afrikası orduları umum kumandanlığına tayin edildiğini bildiren emirnameyi imza etmiştir.

Bay Benes İtidal Tavsiye Ediyor

Çekoslovakya reisicumhuru
BAY MAZARİK

Prag, 1 (A.A) — Dış işleri bakanı bay Benes (Reis Mazarik'in eseri) adile açılan sergiyi gezerken demiştir ki:

—Sulhu, icabederse silâhla, son nefsimize kadar muhafaza edeceğiz.

Bay Benes Çek milletinin kendisini soğuk kanlılığa ve cesarete alıştırması lüzumunu ilâve etmiştir.

Venizelos

On İki Adalarda Yerleşmek İstiyor

Londra, [Radyo] Londrada çıkan Deyli Kronikel gazetesine bir İtalyan radyosu vasıtasile beyanatta bulunmak istiyen Bay Venizelosun bu arzusu İtalyan hükûmeti tarafından reddedilmiştir. Bunun Bay Venizelos beyanatını posta ile göndermek mecburiyetinde kalmıştır.

Venizelosun bu beyanatı İtalyan ve Fransız gazetelerine yapılan beyanatlarına müşabihtir. Ve İngiliz gazetesinin pazar günkü nüshasında intişar etmiştir.

Romadan gelen haberlere Bay Venizelos on iki adalarda yerleşmek üzere İtalya hükûmetinden müsaade istemiştir.

Yunan

Maliye bakanı istifa etti

İstadbul 2 (Hususî)— Yunan kabinesinde bakanlar arasında malî meselelerde çıkan ihtilâf yüzünden Maliye bakanı Pesmazoğlunun istifa ettiği Atinadan bildiriliyor.

Almanya

Sulh İstiyormuş Fakat?...

Berlin, 1 (A.A) — Askerî bir membadan haber alındığına göre harba iştirak etmiş sınıflardan maada umumî ordu mevcudu 9 milyon nefere baliğ olacaktır. Mecburî çalışma mükellefiyeti askerlik hizmetine bir nevi hazırlık olacaktır.

1901 - 1910 Sınıfları sekizer hafta, 1910 - 1915 sınıfları da altışar ay talime çağırılacaktır.

İstanbulda Bir kaçakcılık

İstanbul 2 (Husesî) — Avrupadan gelen ekspresin Paris yataklı vagonu kondöktörü Luibrotonun üzerine, vagonu polisler arayınca 17 parçada 8 kilo kaçak ipekli kumaş bulundu. Kondöktör tevkif edilerek İhtisas mahkemesine verilmiştir.

Kamutay Toplantısı

Ankara 1 (A.A) — Kamutay bugü Nuri Cöngerin başkanlığında yaptığı toplantıda Jandarma umum kumandanlığının 1934 yılı büdcesinde bir tashihe ait olan kanunu kabul ettikten sonra gündeliğinde görüşülecek başka bir şey olmadığından Perşembe günü toplanmak üzere dağılmıştır.

Serez Asileri

Selânikte Muhakeme Edilecektir

Selânik (Hususî) — İsyana iştirak eden Serez garnizonuna mensub zabitlerin tahkikata aid dosya Selânik divanıharbın verilmiştir.

Divanıharb ilk defa olarak Selânikte mevkuf bulunan Serez ikinci suvari livasına mensub bir zabit gurub muhakemesini görmektedir.

Kalb Hastalığı Neye Gelemez?

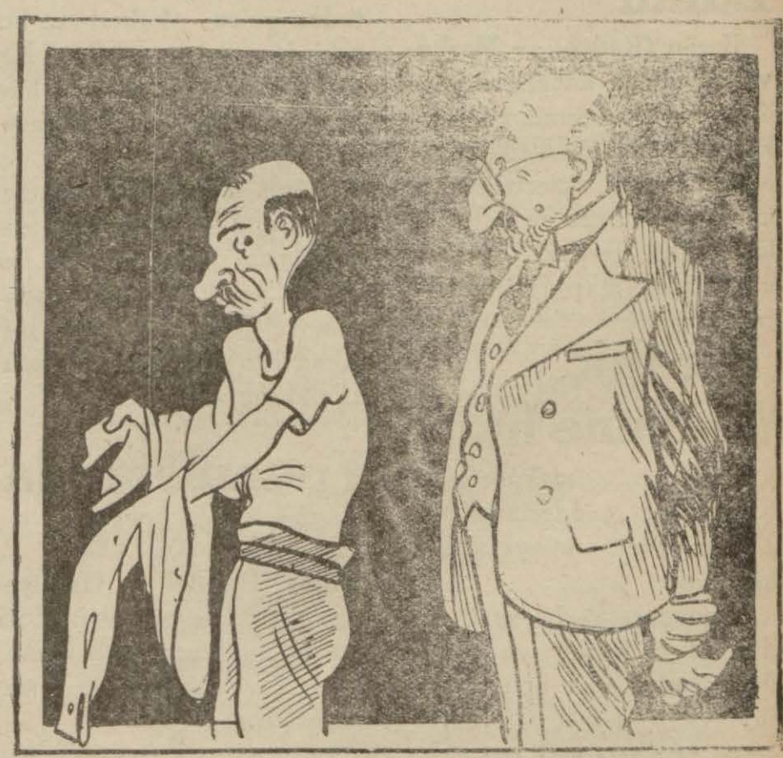

Doktor, | kalbin biraz rahatsız. Kalbin ne zaman fazla çarpar? Merdiven çıkarken mi yoksa, biraz fazla acele yürüdüğün zaman mı?

Hasta — Kalbim en çok, aybaşı, ev sahibi kira istemeğe geldiği zaman çarpar.

Bedeli Nakdi Efradına: Askerî Elbisenizi Herhalde **Ahmet Asım Uz'a** Yaptırınız. En sağlam yerli malından çifte provalı çifte dikiş Serpuş ve Tozlukla birlikte altı liradan sekiz liraya kadar ısmarlama elbise yapılır. Eski Pitpazarı No. 15-17 Telefon No. 2042

VATAN - SILİSTRE

Namık Kemalin ölmez eseri

— 32 —

Zekiye

— Daha bir emriniz var mı?

Sıtkı

(kendini toplıyarak)

— Kardasın var mıdır?.

Zekiye

— Evet vardı.

Sıtkı

— Adi ne idi?

Zekiye

(Dikkatla miralayın yüzüne bakarak)

— Acayıp acayıp şeyler soruyorsunuz!.. Sadık değil miydi?

(İslâm baya)

— Ah.. buldum babamı buldum. İşte babam. İşte dünyaya geldim geleli hasretini çektiğim babam. Şimdi sen inanmazsın. Senin için öleceğime de inanmamıştın. Bak! Bik kere gözlerine bak! Ninem de benim için gönlünde bir kederi olduğu vakit yüzüme tıpkı böyle bakardı, Bak! Yürüyüşe dikkat et. kardaşım da bir talaşı olduğu zaman tıpkı böyle gezinirdi. Şimdi benim için ağlıyor değil mi? Ben de biri için ağladığım vakit-bilirsin atıpkı gözlerimi böyle kaparım. Vallahi babamdır, billahi babamdır. Gönlüm beni böyle muhabbet işlerinde bir vakit aldatmaz.

İslâm

— Zekiyecigim!. Niçin bu kadar telâş ediyorsun. Haline bakanlar vatanı muhatarada sanır. Bay için babamdır biyorsu. Öyle mi? Ben de yemin ederimki babandır. O beni oğulluğa da ka bul etti. Zaten baban olmasa bile baban olacak. Sen benim değil misin?

Zekiye

Seninim... yine seninim.. Ne istersen emret! Sakın da rılma! Sakın kıskanma! Babamı kıskanmazsın degil mi? Vatanın için beni bıraktığın gibi bana da kendin için babamı bıraktırmazsın degil mi?

İslâm

— Sana kim babamızı bırakalım diyor?

Sıtkı

— Buraya gel! Ninen benim için verem döşeklerinde telef oldu. Öyle mi? Kardaşın ölürken ne dedi? Beni anar. Beni arar, etrafına mı bakardı?

Zekiye

— Babacığım, bana merhamet et! Bana merhamet et te mezarlarını, rahat döşeklerini gözümün önüne getirme!. O kadar benzin atmış ki şimdi seni de mezardan çıkmış sanacağım da yanından kaçacağım.

Sıtkı

Benim âdil Halikım, benim merhametl Allahım nihayet kulunu dünyada yalınız bırakmadın, nihayet bu biçareyi her şeyden meyus etmedin. Ne yaptım ki beni bu kadar lutfuna lâyık gördün?

Bak kendikendime münasebetsiz şeyler söyliyorum. Cenabı Hakkında mı keremi vesileye muhtaç olacak?

İslâm

— Evet bayım! Benim itikatımca Allahın bu türlü ihsanları vesile ile, liyakatla gelir. Ne yaptım mı diyorsun? Her yaktığını bilmem şu kadar bilirim ki kendini gerçekten insan etmişsin. şu tapyada hepimiz azâ idik, alet idik. Ruh sen idin, ölümden korkmadın. -Hiç ruh ölümded korkar mı?.

(Arkası var)

Rusyada 22 Kişi İdam Edildi

Berlin (Radyo) — Moskovadan alınan haberlere göre Moskova Leningrad ve Harkofta 22 kişi idam edilmiştir. Mahkûmların ekserisi memurlara taarruz ve çalıştıkları fabrikalardaki vesaiti bozmaktan maznun idiler.

Kiralık Muayene hane

Hatuniye mahallesinde Keçeciler caddesinde No. 180 üç odalı muayenahane kiralıktır.

İstiyenler sabah saat 10 dan 12 ye kadar ve 2 den 4 de kadar açık bulunacaktır. 1-6 (24)

Müthiş bir Cinayet

Atina (Hususî) — Kalamatadan gelen haberlere bu şehirde yapılan müdhiş bir cinayet halk tarafından büyük bir heyecan uyandırmıştır.

Spiros namında 20 yaşında bir genç 17 yaşındaki kız kardaşının başını balta ile kesmiş ve kardaşının aşıkı olan ve genç kızı gebe bırakan bir papası da tabanca ile öldürmüştür.

Yunanistanda Askerlik

Atina (Hususî) — Harbiye nazırının kararile Trakya 1935 askeri sınıfının silâh altına çağırılması bir ay için tehir edilmiştir.

Beynelmilel Paris panayırını ziyaret ediniz

18 MAYISTAN 3 NİSAN 1935 E KADAR

Fazla malûmat almak için İzmir Fransız Ceneral konsolosluğuna veya Izmir Fransız Ticaret Odasına müracaat

Osmanlıcadan

TÜRKÇEYE KARŞILIKLAR KILAVUZU

A

Aleyh — Karşı

Aleyhte olanlar — Karşı olanlar

Aleyhdar — Karşın

Aleyhte söylemek — Kötülüğüne söylemek

Leh — Yana

Lehte olmak — Yana olmak

Lehdar (taraftar) — Yanat

Âli — Yüce

Âlicenab — Akı

Alil (âmâ anlamına) — Kör

Alil — Sakat

Alil — İğcil

Âlim — Bilgin

Aliyyülâlâ — Eniyi

Âlül'âl — En yüce

Allah — Tanrı

Allaha ısmarladık — Esenkal

Allâme — Bilge

Alûde — Bulaşık

Âmâ — Kör

Amâ — Körlük

Âmade — Hazır

Âmedü şüd — Gelim gidim

Amel (fiil) — İş, işlev

Amele — İşçi

Amelmande — İşten kalmış

Amîk — Derin

Âmil — Etke

Âminen — Sağlıkla

Âmir — Baş, üst, buyurman

-âmiz —le karışık

Âm ve şamil — Kapsal

Amm — Amca

Amme, ammete — Hala

Âmme — Kamuğ

Hukuku âmme — Kamusal türe

Amûd — Dike

Amudî (kaimen) — Dikel

Amudu fıkarî — Bel kemiği

-âmuz — Öğreten

An'ane — Anana (anmaktan ana ana sözünün tekrarlanmasıdır — Tekrar

Ancehlin — Bilmiyerek, bilmezlikle

(Arkası Var)

Yanlış bir isim şam fıstığı

Fıstık yüzünden Antebe senede 1 milyon giriyor

Gazianteb, — Memleketimizin her tarafında şam fıstığı diye rağbet gören bir fıstık vardır. Bu fıstık. Antebde çıkar. Şam ismile hiç bir münasebeti yoktur. Hatta Şamda bir tek fıstık ağacı bile mevcud değildir.

Fıstık Antebe senede bir milyon liradan fazla varidat getirir. Fakat bu kıymetli mahsulden birkaç misli fazla istifade etmek kabildir.

Hükûmet son zamanlarda bu mesele ile meşgul olmıya başlamıştır. Fıstıkçılığın ıslahı, ağaçların çoğaltması için tedbirler alınmaktadır.

Bu yıl on binden fazla ağaç alışanmıştır. Mamafih bunlar kâfi değildir.

Fıstıkçıların birleşerek bir şirket kurumları ve iş bankası gibi baukalardan birinin yardımını temin etmeleri lâzımdır. O zaman bir takım mutavassıtlar ortadan kalkacak ve fıstık yüzünden mem lekete çok daha fazla para girecektir.

Edirne'de

Bir resim sergisi açılıyor!..

Edırne (Hususî) — Kentimiz Halkevi müze ve sergi kolu, Edirnede bir resim şergisi açmağa karar vermiş ve faaliyete geçmiştir.

Sergi Mayısın on beşinde ve eski Türk ocağı salonlarında açılacak ve on beş gün açık duracaktır.

Trakyadan İstanbuldan ve Anadoludan sergiye iştirak etme istiyenlere azamî kolaylıklar gösterilecektir. Hariçten vuku bulacak müracaatlar 5 Mayısa kadar kabul edilecektir. Serğinin fevkalâde rağbet göreceği şimdiden vuku bulan müracaatlardan anlaşılmaktadır.

TÜRKÜN ATALARI

NASIL CENGEDERLERDİ, Nasıl Yaşarlardı

YAZAN H. O. — Tefrika No. -76-

Heybesinin altınla dolu olduğunu gören Yiğit kaşlarını indirmiş, çehresini buruşturmuştu, Biz uğruların parasını almayız, hiç kim seden bir nesne istemeyiz

O gece dört beş saat uyuyabildi. Oğuz erkenden kalkmış dışarıya çıkmıştı. Ütsükarcı gözlerini açtı. Heğbesinin şişkin olduğunu gördü, hemen yerinden fırladı, heğbeyi açtı. Evvelâ gözlerine inanmamak istedi, sonra elini daldırdı. Altın madenlerinin bir ikisi tahta üzerine düştü. Bu paraları heğbesine kim koymuştu, düşünmeğe başladı. Bu sırada Oğuz gelmişti, yiğit Alp, biraz hiddetle şu sözleri söyledi:

— Bu alatınlar ne, benim heybemde böyle nesneler yoktu?

Oğnz Sabihadan lâzım gelen talimatı almıştır. Üstükarcinin kızdığını görünce yavaş sesle şu karşılığı verdi:

— Buğatur bu altınları Sabiha hanın buraya koydu.

Üstükarci kaşlarını indirdi, şu buyruğu verdi:

— Tiz onları oradan çıkar hayvanına ard, hatuna götür. Biz uğruların parasını almayız. Hiç kimseden bir nesne istemeyiz.

Oğuz bu çok yüksek ve temiz vicdanlı kahramı içinden takdir ederek şu sözleri söyledi:

— Yüce bugatur, Sabiha hanım bu altınları Timoçine gönderiyor.

O vakıt yiğitin yüzü güldü, yere düşmüş altınları topladı, heybesine koydu ve şu kelimeleri mırıldandı:

— Yüce hatun, demek bacını gönderdi. Timaçin bunlarla işini görür. Tiz beygirleri anıkla, Karakuruma giyoruz.

Bir saat sonra hayvanlar anıklanmıştı. Heybeleri üzerine attılar, yola düzeldiler.. Nihayet Karakoruma geldiler. Heybeyi hazinedara teslim ettiler. Yiğit içinden bir santimi bile kabul etmedi. Timoçin bu sıralarda Çinin şimaline ağın etmişti.

Ütsükarcı kendi obasına uğradı. Üç gün kadar kaldıktan sonra yol hazırlıkları gördü. Oğuza şu emri verdi:

— Yiğitler ve Ulu Hakan Çin ülkelerine akın yapmışlar, bütün kardeşler yabancı illerde savaş için uğraşırlarken bizim buralarda durmamız gerek değil, haydi savaşa ve yüce Hakanın ordusuna yardım . . . .

(Arkası var)

İtalyanın Hava Kuvvetleri

Roma (Radyo) — Harbiye nezareti haça müsteşarı mec liste beyanatta bulunarak, İtalya hava kuvvtlerinin vesait noktai nazarından olduğu gibi pilot ve diğer techizat itibarile de fevkalade mükemmel ve her türlü millî ihtiyaçlara kâfi olduğuu bildirmiştir.

Bu beyanat İtalya ve diğer bazı memleketlerde çok iyi bir tesir bapmıştır.

Kral Kostantin Caddesi

Selânik (Hususî) — İki gündenberi Venizelos ismini taşıyan sokakların levhaları değiştirilerek bunların yerlerine "Kral Kostantin„ caddesi ismi verilmektedir.

VENİZELOSUN Marifetleri . . .

Sabık İntellices Servis Şefi

BAZİL TOMSON'un Eserinden

— 8 —

Venizelos İngiliz ateşemiliterinin telkinile Çanak kaleye yalnız bir fırka askerle donanmanın gönderilmesile iktifa edilmesini teklif etti

"— Bütün sabık Başvekilleri içtimaa davetten maksadım, bu zevatın hükûmetin müstacelen harba müdahale siyaseti ile biraf kalmak siyaseti arasındaki noktai nazarlarını bildirmeleri ve Kralı tenvir etmeleridir.„

Sonra da şu sözleri ilâve etmiştir:

"— Krallık Şûrası tarafından kabul edilecek siyaset, her ne olursa olsun, herkes hükümdarın etrafında toplanmalı; harb veya bitaraflık lehinde alınacak kararı tatbik icin teşekkül edecek olan yeni kabineye müzaheret etmelidir.„

VENİZELOSUN İLK TEKLİFİ

Bu sözlerden sonra Venizelosun ilk teklifi, Yunan donanmasile bir kolordunun Çonakkaleye gönderilmesi oldu. Fakat büyük erkânıharbiye Yunan hududunu Bulgarlara karşı açık bırakmaktan korktuğu için bu teklife muhalefet etti.

Krallık şûrasının ikinci içtimaında, Venizelos İngiliz ata şemiliterinin telkinile Çanakkaleye yalnız bir fırka askerle donanmanın gönderilmesile iktifa edilmesini teklif etti. Kendi ümid ve tahmin ettiği gibi, Fransız ve İngiliz donanmaları Boğazı zorlamağa muvaffak oldukları takdirde, bu kadar yardım kâfi idi.

Binaenaleyh bu teklifi nazarı itibara alınmağa değerdi. Venizelosun kafasında garib düşünceler doğurmuştu. Kral lık şûrasının iç-imaında, kral Kostantine şu sözleri söylemişti:

" — Alman akrabalarınıaa (yani kralın kayınbiraderi olan İmparator Vilheme) bir noktayı sorup anlamanızı rica ederim. Yunanistan bitaraflığını Almanya lehine terkettiği takdirde, buna mnkabil bize bazı tavizler verebilir mi? bu iskandilimize muvafık cevab verdikleri takdirde ben başvekillikten istifa ederim ve yerime gelecek zata muzaheret ve muavetten geri durmam.„

Venizelos, bu teşebbüsü hemen yapması için kralı sıkıştırmıya başlamıştı. İstiyordu ki kral Konstantin hiçbir vakit kaybetmeden Atinadaki Alman sefiri vasıtasile imparator Vilheme müracaat etsin.

Venizelos, o gün hükümdarın yeni bir kabine teşkili hakkındaki kat'i hak ve salâhiyetini tasdik ve kabul etmiş fakat yeni kabineye parlâmentoda daimi surette müzaheret imkânsızlığını düşünerek krala " kendi istifasının tabii bir neticesi olarak parlâmentonun feshi lâzımgeleceğidi „ de söylemişti. Kral o gün Venizelosa vaziyeti bütün heyetile tetkike vakit bulamadığını ve kararını ertesi gün vereceğini söylemişti. Rostantin, bu son teklif hakkında büyük erkâniharbiyenin reyini ve mütaleasını almak istiyordu.

VENİZELOS YILDIZINR GÜVENİYORDU

Yunanistanın siyasî istikbalini tayin için saat kâfiidi; fakat Venizelos bu kadarcık bile bekliyemiyordu ve beklemedi. Giridli, Yunanistanın İsnanbula girmekte çok geç kalacağından fena halde endişe ediyordu.

Onun için hemen İtilâf sefirlerine müracaat ederek " Yunan hükûmetinin bitaraflığını terke „ ve Türkiyeye karşı ileride yapılacak harekâta iştirake karar verildiğini bildirdi.

[Arkası Var]

Bakkallara Müjde

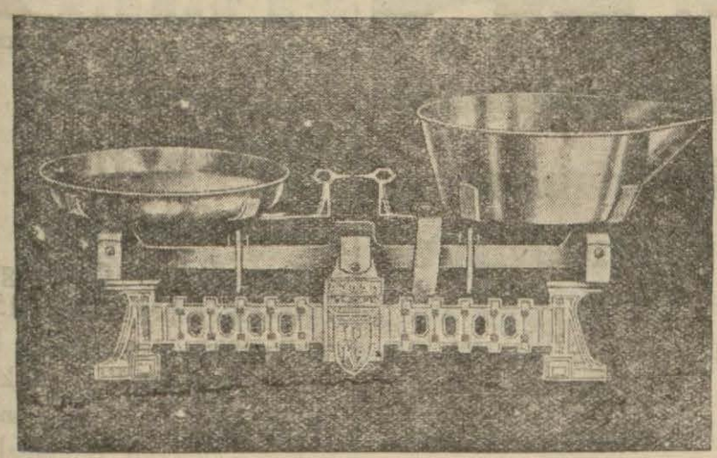

Son dereee hassas, sağlam, zarif ve damgalı oturak terazilerimiz geldi. Her terazinin fevkindedir

SATIŞ YERİ: Suluhan civarında (HÜSEYİN HÜSNÜ ÖDEMİŞ) Ticarethanesidir.

Büyük Süleyman lokantası

Hükûmet caddesi No.36

Son müşterilerimizin arzu su üzerene tabildot yemekleri vermeğe başladık.

Birinci yemekler — Et, tavuk, beyin, balık

İkinci yemekler — Pilav, börek, makarna

Üçüncü yemekler — Umum tatlılar ve kompostolar

Olmak üzere (45) kuruştur.) (1-15

Diş, baş ağrılarından hayatım daimî bir azaptan ibaretti. Fakat gripin beni bu ıztıraplardan kurtardı

Nihayet kurtuldum

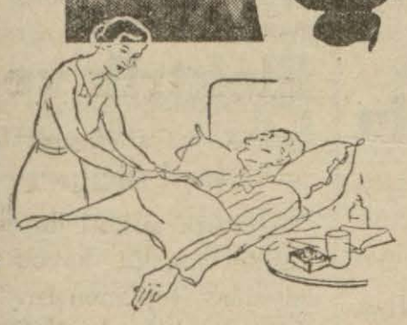

bir defa daha YÜZÜM haraboldu, ÇÜNKİ: POKER-PLAY traş bıçağı kullanmadım

Yüksel Kabadayı

Yüksel rakısı az zamanda Kabadayı rakısı kadar yükselmiştir.

ALTIN

Golt (Altın) traş bıçağı İsveç çeliğinden, milimetrenin onda bir kalınlığında olup dünyada eşi yoktur.

Bir biçak okşar gibi 10-15 traş yakar.

Şemsi Hakikat

Ucuzluk Sergisinde

Tanesi 5 kuruştur

Bu Pillerin En Tazesini

Uzun Pillerde gelmiştir

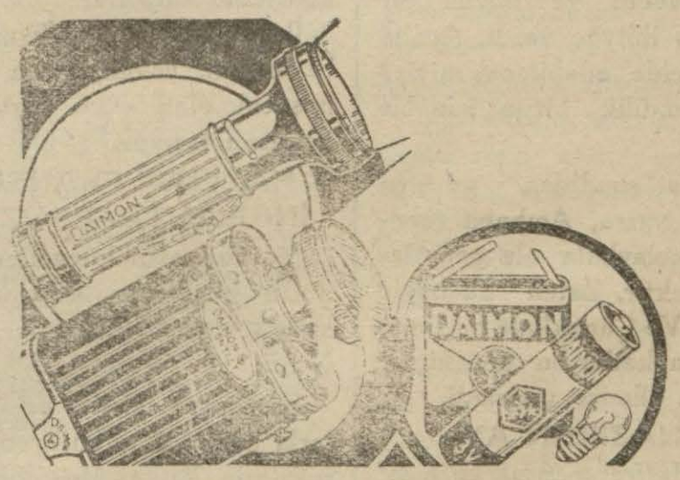

Daymon Yıldırım Piller!

İzmirde umumî deposu Suluhan civarında

(Hüseyin Hüsnü Odemiş)

Ticarethanesinde bulabilirsiniz

ELHAMRA

İdaresinde Millî Kütüphane Sinemasında

Uzun ömürlü insanların bile görmeleri ihtimali pek az olan bir âlemi yaşayacaksınız

ESKİMO

Bu filim, buzlu diyarlarda yaşayan insanların adetlerini lisanlarını, danslarını, şarkılarını ve şimal hayvanlarını nasıl avladıklarını göstermekle beraber bir Eskimonun aşk ve intkamını da hikâye etmektedir. Filim Fransızda, Eskimoca sözlü, Türkçe izahatlı

İlâve Olarak :

Paramount Jurnal No. 9

Seanslar: Hergün 14, 16, 18,30 ve 20,45 te. Perşembe 13,30 da talebe seansı. Cuma 11,30 da ilâve seansı.

DİKKAT: Cuma günleri saat 13 e kadar ve her akşam 20,45 seansında Salon 25 kuruştur.

TAYYARE SİNEMASI

Telefon 3151

Bugün EMİLLEŞ ZOLA'nın ölmez eserinden muktebes büyük filim

---(N A N A)---

NANA yı görmek istiyenlerin sayısı pok çoktur. Aylardanberi bu filmi ne vakıt gösterileceğini soranlar üç bini geçmiştir. Çünkü;

Nana Büyük aşk macerası, derin bir hayat felsefesi

NANA da bugünün en yüksek artistleri olan Anna Sten ile Lionel Atvuil oynamaktadırlar.

Nana bu senenin hakikî bir şaheseridir.

AYRICA:

Yunaniştandaki son isyan hâdiselerini ihtiva eden FOKS dünya havadisleri

(Kral Gol) tamamen renkli Mikimavz

Senans Saatları: Hergün 15, 17, 19 ve 21,15

Perşembe: 13, 15, (talebe seansıdır).

Cuma: 11, 13, 15, 17, 19 ve 21,15.

DİKKAT:

Hergün so 21,15 seansı ucuz halk seansıdır.

Fiatlar 25, 35, 50 kuruştur.

İnci Gibi, SAĞLAM Zarif

Dişler çehrenin hakikî zinetidir

Bunun için

Ferit

DİŞ MACUNU

Kullanınız

Koku,

Lezzet

ve sıhhî bakımdan fevkalâdedir

Büyük tüpü yalnız **15** kuruştur

Taptan Alanlara Tenzilât

Umumî Deposu **S. Ferit Şifa** Eczanesi Hükûmet sırası

İkiçeşmelikte: **-(TAN)-** Sinemasında Tel. 3143

1 — En yeni PARAMOUNT dünya hâdisatı

2 — Rus tarihinin en mühim safhasını teşkil eden

Büyük Katerina

3 — Heyecan, dehşet yaratan kıymetli eser

Dağların Kızı

SEANSLAR

Hergün: Dağların Kızı 15, 19. Büyük Katerina 17, 21

Cuma, Cumartesi: Büyük Katerina 9, 13, 17, 21. Dağların Kızı 11, 15, 19.

Pazartesi, Perşembe: Saat 13 te başlar.

— 107 —

Rişarın kulağına kadar gitti.

Kralın muhakkak bir istirahata ihtiyacı vardı; fakat bayrak etrafında ehemmiyetli bir meselenin döndüğünü anlıyan Kral, kılıcını kaptığı gibi çadırından dışarı fırladı, bittabi çadırda bulunan Sir Tomas ve Sirkinet de ayni surette, yalın kılıç olarak takip ettiler.

Sir Tomas, İngiliz askerlerini tepe etrafına toplamak vazifesini Sirkinete verdi.

Kral Rişar, tepeye geldiği vakıt Avusturya bayrağını bir hamlede yerindgn söktü ve:

— Bu paçavrayı şanlı İngiliz bayrağı yanına dikmeğe cesaret eden kimdir ? .

Diyerek bayrağı yere attı !

Şu anda, herşey sinirlerin emrine bağlı kalmıştı. Vakıa, Avusturya Arşidükü çok hiddetli bir adamdı; fakat bu derecede de korkak idi! Bununla beraber, bayrağına karşı alenen yapılan bu tahkire tahammül mümkün değildi ve Macar asılzadelerinden bir genç bu tahkiri red için ileri atıldı.

Hasta olmasına rağmed pek kuvvetli bir adam olan Kral Rişar, onu belinden kavradığı gibi kalabalığın ortasına fırlatıverdi.

Artık herşey bitmiş ve söz kılıca düşmüştü!

— 104 —

bir daha anlıyacaktı !

Bu adamlar, ne bahaya olursa olsun Kralın tedavi edilmesini istiyorlardı. Kralın, Haçlı orduların başından uzak kalması, nedense bu iki kumandanın işine çok uygun geliyordu. Vakıa, Tavilyeler hem askerî hem de dinî bir tarikten idiler; bu tarikatın Şövalyeleri o zamanın en eyi askerlerinden sayılabilirlerdi fakat çok zengin idiler, bu zenginlikleri nisbetinde de hutgâm, muhteris ve müstebit idiler.

Bunlar, Haçlılar seferi bittiği anda ve Kudüsün Eyyübilerden zaptını müteakip, bu sefere iştirak etmiş olan Kral, Prens vesair kumandanların birleşerek Tamvilyalar tahakkümü ve saltanatı aleyhine harekete geçeceklerini çok güzel biliyorlardı. Çok büyük bir mevkie malik olan ve Gran Metre denilen reisleri böyle bir vaziyete meydan bırakmamak için şimdiden entrikalara başlamış bulunuyordu. Ve bunun için idi ki arslan yürekli Rişarın, zehirli sıtmanın nöbetleri ile mütemadiyen hırpalanması isteniliyordu.

Marki Konrada gelinde: Kudüsün zaptı ile neticelenecek bir zaferden sonra Haçlı orduların Kudüse hıristiyan bir hükümdar seçeceğini biliyordu. Fakat bu krallığa kendisini seçecekleri ve böyle bir fırsat çıksa bile buna aslan yürekli Rişarın meydan vermiyeceğini

ÇANAKKALEDE

Türklerle Karşı Karşya

Yazan : ANRİ FÖY

Türkçeye Çeviren : REŞAT ISANLI

— 19 —

Nisan ayı zarfında Çanakkale heyeti seferiyesinin faaliyetine bir nazar

Askerlik noktai nazarından onların kabiliyeti hiçbir zaman hesap edilmemiş ve daima Türk askeri hor görülmüştü.

İlerlemek için çok topçu ve tayyare ile mücehhez daha kuvvetli ve büyük bir orduya ihityaç vardı. Acaba bunu elde edebilecek miyiz? Bu şimdilik bizim için bir sırdı.

Fakat şimdiden görülen birşey varsa, Acıbaba tepesinin kolaylıkla ele geçirilemiyecektir. Zaten bu böyle oldu. Ve Çanakkale harbının sonuna kadar bu tepe hiçbir zaman elimize geçmedi.

HAZİRAN AYI

1 Haziran.- Ağır ve hafif toplarımiz, 4 Haziranda yapılacağı söylenilen umumî bir taruz için şimdiden şiddetli ateş açıyorlar.

Türkler Anadolu sahili ve Acıbabaya yerleşdirilen yeni toplarla oldukçe şiddetli mukabele ediyorlar.

2 Haziran Çarşamba- General Gura aşağıdaki emri yomi neşrediyordu.

Şark heyeti seferiyesi askerleri!

„Bir çok top ve takviye kıtaatı gelmiştir. Siperlerimizi tariz için elverişli olan mıntakalara yaklaştırdık. Bataryalarımızın Türk mevzilerine şiddetli ateş açmaları için tertibat alınmıştır.

İngilız arkadaşlarımızla birlikte bütün Türk siperlerini süngü hücumu ile almak zamanı gelmiştir.

Kazanılan araziden bir tek santim bile terkedilmiyecektir. Askerler Türk topraklarında ilerlerken karşınızda daima en büyük düşmanımız Almanyaya karşı yürüdüğünüzü hissedeceksiniz. Bizim dostlarımız olan Türkleri bize karşı ayaklandıran onlardır. Fransadaki vatandaşlarınız ve kardeşleriniz gibi döğüşmelisiniz: Onlar daima tehlikeli topçu ateşi altında mücadele ediyorlar.

İleriye ve yaşasın Fransa!

Bu emri yevmi, yarın konuşacak olan guro barutun aokusnu taşıyor.

4 HAZİRAN FRANSIZ - İNGİLİZ TAARRUZU

Mevcud olan kuvvetler:

Bu hücumun başlıyacağı sırada mevcud kuvvetler şöyle idi:

Fransızlar 28,000 ve bunlarla ayni hat ta vürüyen İngilizlerle 31,000 kişi oluyorlar.

Bu kuvvetlere karşı Türkler 9 ve 12 inci fırkalarile karşı koyacaklar.

Taarruz:

Bugün hava öğleye kadar kapalı.

Harekâtın beşlângıcı 10.40 olarak tespit ediliyor.

Bu saatta bütün topçu kuvvetlerimiz harekete geçiyor. Ateşimiz büyük bir şiddetle devam ederek, Acıbaba ve cıvarını büyük bir şiddetle dövüyoruz.

Saat 11,20 den 11,30 a kadar Türkleri aldatmak için 10 dakika topçu ateşi kesiliyor. Saat 11,30 topçu ateşi yeniden bütün şiddeti ile başlıyor. Bu mühim harekât için İngilizler bizden 6 tane 7,5 luk batarya ödünç aldılar.

Bunlardan başka bizde dokuz 7,5 luk, bir tane 6,5 luk dağ topu, bir tane 15,5 luk bir 12,5 ve birde 15,5 luk batarya kalmıştı.

— Arkası Var —

SON DUYUMLAR

Yunanistanda isyanların tekerrür etmemesi için bütün tedbirler alındı âyân feshediliyor

Atina 1 (A.A) – Başbakan B. Çaldaris isyan hareketlerinin tekerrür etmemesi için lâzımgelen bütün tedbirlerin alındığını bildirmiştir. Bu akşam B. Çaldaris teşkilâtı esasiye kanununa aid emirnameleri neşredecektir. Bu emirnamelerle memurların layenazıllığı kaldırılacak ve âyân meclisi fesholunacaktır.

Kastamonuda 1500 kilometre lik yol üzerinde faaliyet

Kastamonu, 1 (A.A) — Vilâyetin 1500 kilometrelik 15 yolu üzerinde ilkbahar faaliyeti bugün başlamış ve amele inşaat yerlerine çağırılmıştır. İki ay içinde 17 bin amele çalışacaktır. Bu sene yapılacak yollar arasında Kastamonuyu Zonguldağa bağlıyacak Daday - Eflani - Soğutozu kömür madeni İnebolu yolunda ayrılacak Ecevit - Azdavay sahildeki Evrenyeyi Kastamonuya birleştirecek olan Devregani-Evrenya, Kastamonuyu Safranboluya bağlıyacak olan Araç Sşfranbolu yolları vardır.

Merkez ve kazalardaki kuduz hastalığı sönmüş ve vilâyet içinde başkaca salgın hayvan hastalığı kalmamıştır.

Beçikada fiat yükseklliğine karşı şiddetli mücadele

Brüksel 1 (A.A) — Bakanlar hayeti hususî surette fiyat yükselişlerine karşı şiddetli bir mücedele acmağa karar vermiştir. Ökonomi bakanı bu sabah büyük mağazaların, kooperatiflerin, hububat ve diğer maddeler satıcılarının mümessillerini kabul etmiştir. Fiat yükselişi hakkında tahkikat yapmaye memur edilen memurlar yakında bir rapor vereceklerdir.

Balkan antantı

Belgratta toplanıyor

İstanbul 2 (Husus!)— Belgratta toplanacak olan Balkan antantı Kominikasyon kongresine iştirak edecek olan heyetimiz şehrimizden hareket etmiştir.

Selânik Limanı

Torpillerden temizlendi

Selânik [Hususî] — İsyanın devam ettiği müddet zarfında Selânik limanına dökülmüş olan torpilleri kâmilen temizlenmiş ve gemilerin serbestce girip çıkabilecekleri alâkadarlara bildirilmiştir.

Posta ve telgaf

Ankara 2 (Hususî) — Eski posta ve telgaf umum müdürü bay Fahrinin muhakesine devam edilmiştir. Müddeiumumi, bay Fahrinin hapisle cezalandırılmasını istedi.

Nazilli Fabrikası

İstanbul, 2 [Hususî] — Kayseri ve Nazillide kurulmakta ve kurulacak olan fabrikaları yerlerinde tetkik eden Rus mutahassıslar heşrimize geldiler. Nazilli fabrikasının katî projesi temmuzda bitecektir. Fabrikada 17 milyon metre basma yapabileceği ümit edilmektedir.

İspanyada

Eski Başkan Kabineyi Teşkil Edemedi

Madrid, 1 (A.A) — Eski Başbakan Bay Lerrouks kabineyi teşkil edememiş ve bunu Reisicumhura bildirmiştir. Bu muvaffakıyetsizliğin sebebi en kuvvetli partinin şefi olan Bay Gil Roblesin Liberal Demokratlar ve Çiftçilerle birlikte yeni kabinenin sola doğru teveccüh etmesini istememeleridir.

Bu vaziyette Bay Lerrouks Reisicumhurun arzusu mucibince geniş esaslar üzerine oturtumuş yani teşerinievvel isyanını yapanlarla az çok sempati halinde bulunan partilerle dahil olmak üzere kurulmuş bir kabine vücude getirilmiştir.

Reisicumhur Çiftçiler partisi Başkanı Bay Martinez Dö Valescoyu yeni kabineyi teşkile memur etmiştir.

Belediyemizin Dikkat Nazarına

On senedenberi belediye zabıta memurluğunda bulunmuş iki memur geçen Şubat içtimaında verilen bir kararla açığa çıkarılmışlardı. Kendilerine verilecek tazminat, tahsisatın bulunmamasından dolayı verilememiş ve bu eski memurlar bugün aç, biilâç bir hale düşmüşlerdir. Bunların hiç olmazsa daha küçük vazifelerde kullanılmasına ve olamadığı takdir de alacakları tazminatın bir ân evvel verilerek bugün bulundukları müşkül ve ümitsiz halden kurtarılmalarına himmet edilmesi arzuya şayandır.

Belediye başbakanımızın şefkatı beklenmektedir.

Alenî Teşekkür

Refikamın doğumunda İzmirimizin çok değerli doktorlarından bay Hasan Yusuf ile ebesi bayan Saniyenin gösterdiği hazakat ve dirayet bütün ailemizin minnettarlığını mucib olmuştur. Doğumu müteakib bay Hasan Yusufun kıliniğinde kalınan günlerde gerek bizzat doktor bay Hasan Yusuf ve ebe bayan Saniye ile bütün kılinik müstahdemininin gösterdikleri nezaket ve yakınlıktan dolayı teşekkürlerimin alenen izharını bir vazife bilirim.

Yeni Asır gazetesi İ. müdürü
Abdi Sokullu

ŞEHİRDE

Halkevinde Mühim bir Konferans

Önümüzdeki Cuma günü öğleden sonra saat 15 te Halkevinde muallim Bay Mithat tarafından "İnkılâp tarihi„ mevzulu konferanslar serisine devam olunacaktır. Sayılı bilginlerimizden biri olan bay Mithatın uzun tetkikler mahsnlü olan bu kıymetli konferansını bütün münevverlerin büyük bir alâka ile karşılıyacaklarına ve dinliyeceklerine hiç şüphemiz yoktur.

Aygırların Tevzii başladı

Vilâyet köyleri için Kıbrıstan getirilmiş olan yirmi eşek aygırı köylere gönderilmeğe başlanmıştır. Menemen ve Ödemişe üçer, Tire, Bergama, Bayındır ve Dikiliye ikişer, Foça, Urla, Kuşadası, Kemalpaşa, Bornova ve Değirmendereye birer eşek aygırı verilecektir.

Ankara-İzmir Telefonu

Ankara ile İzmir arasında telefon muhaberesini temin için Manisadan Bornovaya kadar telefon direkleri konmağa başlanmıştır.

Elektrik ve su

Şirketlerinin umumî toplantıları

Elektrik şirketi ile su şirketinin senelik heyeti umumiyeleri toplanmıştır. Her iki toplantıda da Nafia müesseseleri komiseri mühendis bay Mahmut Ekrem hazır bulunmuştur.

Atyarışları Hazırlığı

Koşu alanında atyarışlarına başlanacaktır. Yarışlara girecek hayvanların kayıtları devamdadır. Dün akşama kadar 25 hayvan yazılmıştır. Kayit muamelesi bugün öğleye kadardır.

İzmir ikinci hukuk mahkemesinden:

İzmirde mükim Ali tarafından karısı İzmirde üçüncü Mortakyada bahçevan sokağında Selânikli Hüseyin ağanın 5 No. lı hanesinde mukim iken tagayup eden Sabriye aleyhinde ikame olunan dava ve icra kılınan muhakeme neticesinde tarefeynin boşanmalarına ve tahakkuk eden kabahatine mebni müddealeyhin yeniden bir sene müddetle evlenememesine ve masarıfı muhakemenin müddealeyhin aidiyetine 7-12-933 tarihinde karar verilmekle H. U. M. K nun maddei mahsusasına tevfikan tanzim kılınan ihbarnamenin müddealeyh gaybubet eylemesine ve elyevm bulunduğu mahallin meçhuliyetine mebni tebliğ makamına kaim olmak üzere mahkeme divanhanesine talik kılındığı ilân olunur (947) (16)

— 105 —

pek âlâ biliyordu. Ve işte bu Margi Konrad, Kudüs civarında kendisine bir avuç toprak verilmek şartile mensub olduğu Haçlı ordu aleyhine Salâheddini Eyyübi ile anlaşmağa bile teşebbüs etmiş bir adamdı!

Gran Metri ve Konrad, ilk yalnız kaldıkları vakit, Kral Rişar aleyhine çalışmak için pek kolay bir surette anlaşmışlardı. Konrad, Elhekimi gördüğü vakıt telâşa düşmüş ve fesad arkadaşı olan Grand Metriye:

— Fakat..; Dədi. Bu Eyyübi hekiminin de sahneye çıkması bizim plânlarımızı baştanbaşa altüst edecek! Bununla beraber Rişar henüz iyileşmiş değildir, bununçün de ve büsbüten iyi olmazdan evvel Filip Ogüst ile Avusturya Arşidökünün aleyhine ayaklandırmak lâzım!

Tamvilye tarikati Gran Metri:

— İyi olmazdan evvel mi? Fakat arslan yürekli Rişarın hiçbir zaman iyi olmaması lâzımdır! İşi bana bırakınız, ve şimdi size akşamlar hayırlar olan!

Dedi ve çekildi, gitti!

. . . . . .

Bugünün hemen ertesi sabahı, Marki Konrad Avusturya arşidükünü kral arslan yürekli Rişar aleyhine yürütmek fırsatını elde edebildi.

— 106 —

Konrad, o akşam Arşidüküün çadırını ziyaret etti; burada; karargâhın öte yerinde bulunan "Sen Jorj„ tepesi denilen tepecikte dalgalanan İngiliz bayrağı gözüne ilişti; bir ânda şeytanî bir plân hazırladı, ve kâfi derecede sarhoş olduğu sırada Konrad, haçlı ordularını bu kadar hükümdar ve asîlzadelerin askerleri teşkil ettiği halde karargâhta yalnız İngiliz bayrağının dalgalanmasına Konradın nazarıdikkatini celbetti. Ayni zamanda bununda nazariyet âleminin bütün hükümdarlarına karşı bir tefevvuk ifade edebileceğini de ilâve etti.

Haddı zatında sinirli ve öfkesi bol bir adam olan ve şu ânda da içtiği alkolün tesiri altında bulunan Arşidük hemen yerinden fırladı, Sen Jorj tepesine doğru koşarak İngiliz bayrağını yırtacağını ve yerinede Avusturya bayrağını dikeceğini söyledi!

Çadırda bulunan ve daha insaflı düşünebilen bazı dostları Arşidükün hiddetini teskine çalıştılar ve İngiliz bayrağını yırtmayıp yalnız Avusturya bayrağını da yanına dikmelerini kabul ettirdiler.

Arşidük bu karar mucibince hareket etti. Fakat tam bu sıra, Kral Rişarın -Elhekimin söylediği vecihle- uyanacağı sıra idi.

Arşidükün bu hareketi oldukca gürültüyü mucip oldu ve gürültü henüz uyanan Kral